

1473

~~1473~~

# SENATO DEL REGNO

1473

SEGRETARIATO GENERALE

Nome e cognome del Senatore *Sticheli prof. Cesare*  
 Data del R. Decreto di nomina *13 Giugno 1939 - XXII*  
 Categoria *21.<sup>a</sup>*  
 Luogo e data di nascita *Spoleto (Perugia) il 18 Maggio 1866*  
 Titoli gentilizi, professionali e cavallereschi

### DOCUMENTI PRESENTATI

- 1) Certificato di nascita.*
- 2) Documenti riguardanti il corso*

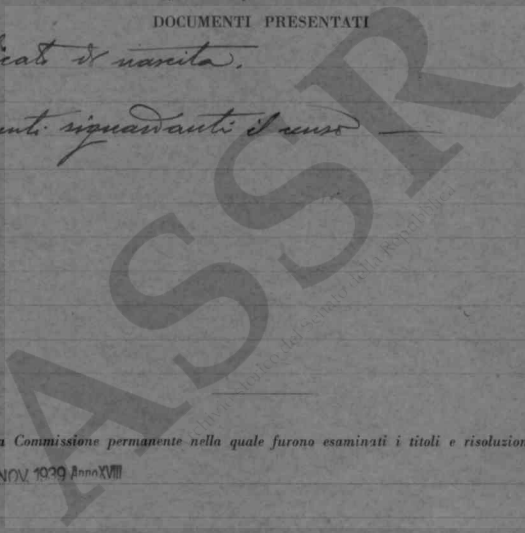

Data dell'adunanza della Commissione permanente nella quale furono esaminati i titoli e risoluzioni adottate

*13 NOV. 1939 Anno XVIII*

Nome del relatore

Data della relazione e numero dello stampato

Data della deliberazione del Senato

Data del giuramento *20 DIC. 1939*

Data della trasmissione al Senatore del R. Decreto di nomina

### ANNOTAZIONI

*Horso il 26 febbraio 1943 XXI a Roma*

SENATO DEL REGNO

1451

Micheli Cesare

ASSSR  
Archivio Storico del Senato della Repubblica

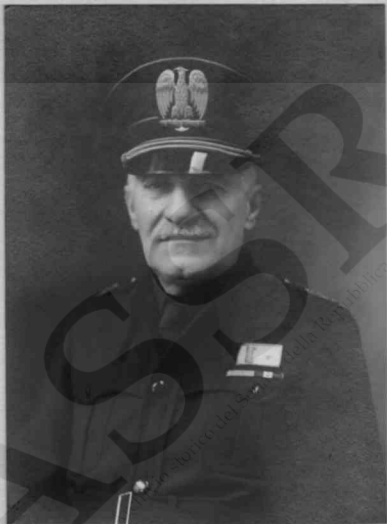

*4. Feltrinji*  
*[Signature]*



*prof. dott. Cesare Micheli*

Roma, Via Veneto, Settembre 22

~~Edif. 2000~~ 487002

21 Giugno 1939 XVII°

Risposta a lettera N°586/I388  
del 19 giugno 1939 Anno XVII°

=====

Sig. SEGRETARIO GENERALE  
del SENATO,

Secondo Vostra indicazioni, mi affretto a trasmettere a cotesto Segretariato generale, i seguenti documenti:

- 1°\_ Certificato della mia nascita.
- 2°\_ Certificati dell' Agenzia delle imposte, per il triennio 1936 \_ 38, relativo ai redditi ed estimi, iscritti nei ruoli al mio nome, ed alle quote dell' imposte erariali, pure iscritte al mio nome, nel detto triennio 1936 \_ 38.  
( due certificati )
- 3°\_ Certificato dell' Esatterria del Governatorato di Roma, contenete l' estratto di ruolo delle imposte a mio carico, per gli anni 1936 \_ 37 \_ 38, con l' indicazione dei corrispondenti pagamenti eseguiti.

Ho omesso la presentazione di un certificato dell' Agenzia delle imposte di Frascati, relative ad una mia piccola proprietà a Grottaferrata.

prof. Cesare Micheli  
*prof. Cesare Micheli*



# COMUNE DI SPOLETO

Ufficio di Stato Civile

## Certificato di Nascita

L'Ufficiale dello Stato Civile

**CERTIFICA**

Che *Micheli Cesare*  
figli di *fu Felippo* e di *fu Chio*  
*retti Modolalese*

è nato in *Spoleto*  
il giorno *18* del mese di *maggio* *1866*  
dell'anno *milleottocento sessantasei*

come risulta dal Registro dell'anno *1866*  
esistente in quest'Ufficio alla pagina *118* N. *331* Parte *I* Serie *per*  
*uso della sedina penale generale.*

Spoleto, li *26 luglio* 193 *3* *XV*

L'UFFICIALE



*Per*  
*l'autoramento:*  
*Horciani,*  
*11*

*a*  
*myynt*



**PRIMO UFFICIO DISTRETTUALE IMPOSTE DIRETTE**  
**ROMA**

~~11230~~  
4330

Prof. Cesare Micheli  
Roma  
Via XX Settembre, 68.

21 GIU. 1939XVI

Estretto di Attualità della par.  
fide 53576 - 107959 fis del cata  
sto Milano del Governatorato di  
Roma in forza a:  
Officeli Prof. Cesare fu  
Filippo.

*C. 6086*

Diritti Cat f 6,20  
" Surt. , 2,40  
" Impomp. , 5 -  
" " " 3 -

Munic. N.ione	Numeri		Denominazione	C. di abitazione	Superficie Tomos		Misure Imponibile	
	Princi- pale	Subal- terni			Inte- riore	Est. Vest.	L.	C.
II	997	2	Via XX Settembre	68	Porzione di villino	1: 9	1050 -	

*Cotale f 16,90*

Prima: vari nove al piano primo con  
il resto di lire Ottomila e cinquanta

Boll. N. 6651  
addi 22-6-39  
Monte L. 17.25  
per diritti Catastali

Com.	Via	N.°	Descr.	Tom. S
2066 -	Paletto	17 B	Casa un	1: 12 3/280 -
	"	19	Studio di	2: 13
	Via		scultura e	3: 15
	Montebello	2°	corse	
		2°		4 48

Il Ricevitore  
*[Signature]*  
Stampa circolare: 22 GIU 1939

Prorogati piani quattro, vani qua-  
rantesimo con il reddito di lire trenta,  
rettenuta Succentorstanta

Si certifica che il mappale 932 sub.  
2 del Piano II, ed. 1880, con il  
reddito di L. 2050, venne iscritto  
per l'anno 1936. Art. 1610. imposta L.  
L. 2501,94; per l'anno 1937. Art. 1610  
L. 16239 - imposta L. 2576, - per l'anno  
1938. Art. 16226. imposta L. 2741,85  
sui redditi fabbricati. -

Si certifica inoltre che il mapp.  
2066 del Piano I, pervenuto all'at-  
tuale proprietario Micheli Prof. Cesare  
fu Filippo con voltura 4849 del  
13. 6. 1929 - vendita atto Notario  
Balsi 20-X-27. Registrato a Roma  
l. 2. 11. 27. CF 5091. da Symma,  
Ave Federico - Riccardo, Carlo, Mar-  
gherita e Giuseppe di Federico e  
Symmerton Massy e Robec. di  
Carlo, nonché Luisa Symmerton  
proprietari e Andreini Elena



8

fu Mline usufrutt. per  $\frac{1}{4}$  parte  
10.959-

Sebbene il contratto di compra  
vendita venne stipulato il 20.  
Ottobre 1937. per tuttavia la  
volutura fu eseguita il 13. giugno  
1939. di conseguenza l'iscrizione  
a ruolo a nome del Sig. Officel.  
Prof. Cesare fu Filippo avra ef-  
fetto con decorrenza 1. gennaio  
1940.

Si ritorna a richiesta del Sig.  
Prof. Cesare Officel.

Roma li 21 giugno 1939 XVII.

Il Direttore.



*[Handwritten signature]*

7556



N. 12907  
UFFICIO IMPOSTE DIRETTE  
ROMA  
Legge 14-1-1929-VII, n. 159  
Riscossa per diritto  
scrivania  
in R. D. 1929

670  
*[Signature]*

UFFICIO DISTRETUALE IMPOSTE DIRETTE  
ROMA

Si certifica

che il Sig. Micheli Prof. dott. Cesare fu  
Filippo, figura iscritto nei ruoli di Richiamo  
Mobile del Comune di Roma per l'esercizio  
della libera professione di medico chirurgo  
e ha interessi ai crediti, come appresso =

Anno 1936 art. 5: ruolo 19410 reddito  
Cat. C' £ 60.000 imposta erariale £ 7.200 =

1936

Anno 1936 art. 6: ruolo 19410 reddito  
Cat. A £ 2400 imposta erariale £ 490 =

£ 7680

Anno 1937 art. 5: ruolo 19967 reddito  
Cat. C' £ 60.000 imposta erariale £ 7.272 =

1937

Anno 1937 art. 6: ruolo 19967 reddito  
Cat. A £ 2400 imposta erariale £ 494,80 =

£ 7756,80

Anno 1938 art. 5: ruolo 19605 reddito  
Cat. C' £ 60.000 imposta erariale £ 7.344 =

1938

Anno 1938 art. 6: ruolo 19605 reddito  
Cat. A £ 2400 imposta erariale £ 499,60

£ 833,60

Si rilascia di presente certificato a richiesta  
dell'interessato.

Roma 21. 6. 1939 XII



*[Signature]*

# ESATTORIA DEL GOVERNATORATO DI ROMA

GESTITA DAL MONTE DEI PASCHI DI SIENA

UFFICIO RAGIONERIA

Roma, 21 Giugno 1939 XVII

PIAZZA MIGNANELLI, 23

PROTOCOLLO N. \_\_\_\_\_

On.le Prof. MICHELI CESARE  
Senatore del Regno  
Via XX Settembre n.68- R O M A

Ci preghiamo rimmetterVi accluso l'estratto di ruolo riflettente le imposte iscritte a Vs/ carico per gli anni 1936-1937 e 1938, con l'indicazione dei corrispondenti pagamenti eseguiti.

Con ossequi

LA DIREZIONE

*[Handwritten signature]*

# ESATTORIA DEL GOVERNATORATO DI ROMA

MOD. 196

GESTITA DAL MONTE DEI PASCHI DI SIENA

Ufficio

Scheda 199357 Anno 1936

*Schedari*

ESTRATTO DI RUOLO

> 1944 > 1937  
> 1944 > 4  
> 43/88 > 1938

DITTA

*Prof. Michele Cesare di Filippo  
Medico Chirurgo*

Indirizzo di ruolo

- Terreni
- Fabbricati
- Ricch. mobile
- Complementare
- Celibi

*Via Rocca di Leone 25 - D. 28 Settembre 68*

PUBBLICAZIONE RUOLO		Art. del ruolo e del partitario	Imposte, tasse, contributi e anno cui si riferisce	Estimo catastale e reddito imponibile	Imposta annua	n. delle rate	PAGAMENTI ESEGUITI		Debito scaduto e non pagato	Imposta non scaduta
Anno	Mese						Data e numero della quietanza	Importo pagato		
1936	Gennaio	19410	R. Mobile 936	62.400	10.358.85	VI	Vari	10358.85		
"	"	31269	Complm.	38.500	1.185.90	"	"	1.185.90		
"	"	16810	Fabbricati	8050	2501.95	"	"	2501.95		
"	"	104905	D. Locatori	"	777.98	"	"			
"	"	"	Immobil.	"	82.00	"	"	859.95		
"	"	104904	Domestici	"	25.60	"	"			
"	"	"	Trasporti	"	51.25	"	"	76.85		
"	"	15418	Fognat. 34	"	41.25	"	"	41.25		
"	"	26388	Prof. Artista 35	"	514.40	III	"	514.40		
"	luglio	15418	Fognat. 35/36	"	82.50	IV	"	82.50		
"	"	4249	Compl. II 36	17.500	650.85	V	"	650.85		
"	"	2431	Prof. Dir. 36	60.000	514.10	III	"	514.10		
1937	Gennaio	18967	R. Mobile 97	62.400	10.437.85	VI	"	10.437.85		
"	"	143006	D. Locatori	"	777.98	"	"			
"	"	"	Immobil.	"	82.00	"	"			
"	"	"	Domestici	"	76.88	"	"			
"	"	"	Trasporti	"	51.25	"	"	988.05		
"	"	35304	Complm.	56.000	1855.10	"	"	1855.10		
"	"	16289	Fabbricati	8050	2576.40	"	"	2576.40		
<i>Seguono 2</i>					32.644.00			32.644.00		



PER COPIA CONFORME AI RUOLI

DELL'ESATTORE

*Mascheroni*

21 luglio 1939 XVI

# ESATTORIA DEL GOVERNATORATO DI ROMA

MOD. 196

GESTITA DAL MONTE DEI PASCHI DI SIENA

Ufficio

Scheda 199367 Anno 1956

*Sebedarso*

ESTRATTO DI RUOLO

> 134414 > 1957  
> 134414<sup>bis</sup> > "  
> 10788 > 1958

DITTA

*Prof. Micheli Cesare di Filippo  
Medico Chirurgo*

Indirizzo di ruolo

Terreni  
Fabbricati  
Ricch. mobile  
Complementare  
Celibi

*Dir. Bocca di Leone 45 - P. XX Settembre 68*

PUBBLICAZIONE RUOLO		Art. del ruolo e del partitario	Imposte, tasse, contributi e anno cui si riferisce	Estimo catastrale e reddito imponibile	Imposta annua	N. delle rate	PAGAMENTI ESEGUITI		Debito scaduto e non pagato	Imposta non scaduta
Anno	Mese						Data e numero della quietanza	Importo pagato		
					32.644.00			32.644.00		
937	Genaro	2410	Imp. Arzini 37		521.80	77	7/21	521.80		
"	Marzo	13217	I. S. Fabbr. 37	160.000 -	575.85	"	"	575.85		
"	"	12381	I. S. Fabbr. 37	40000 -	143.95	"	"	143.95		
938	Gennaro	126223	Govemat. 38		1009.80	"	"	1009.80		
"	"	11853	I. S. Fabbr. "	50000 -	577.50	"	"	577.50		
"	"	46324	Fabbricati "	8050 -	2637.10	"	"	2637.10		
"	"	65220	Complém. "	33.000 -	1706.15	"	"	1706.15		
"	"	10655	I. S. Fabbr. "	40000 -	144.40	"	"	144.40		
"	"	19605	F. Abit. "		10590.90	"	"	10590.90		
"	"	29442	Complém. "	50.000 -	1878.95	"	"	1878.95		
"	Agosto	470	I. S. Fabbr. "	2.000 -	7.20	"	"	7.20		
"	"	470	" 37	2.000 -	7.20	"	"	7.20		
"	"	16324	I. S. Fabbr. 38		128.95	77	"	128.95		
					52.573.75			52.573.75		



Il 21 giugno 1959 - XVII

PER COPIA CONFORME AI RUOLI

P. L'ESATTORE

*maia luti*

# CURRICULUM VITAE

del Prof. CESARE MICHELI

TITOLI DI CARRIERA  
 DESIGNAZIONI ACCADEMICHE  
 MEDAGLIE DI BENEMERENZA  
 ONORIFICENZE  
 PUBBLICAZIONI

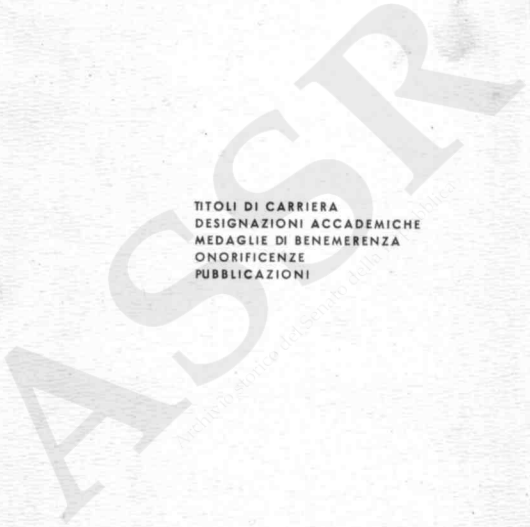

TIPOGRAFIA FAILLI  
 ROMA 1939-XVII

# CURRICULUM VITAE

del Prof. CESARE MICHELI

Il prof. CESARE MICHELI ha percorso tutta la sua carriera in Roma, dedicando ogni sua attività alla protezione materna. Nel 1905, docente nella R. Università di Roma, iniziò l'insegnamento di clinica ostetrico-ginecologica. Dal 1910 al 1935: Primario ostetrico e Direttore della MATERNITÀ DI S. GIOVANNI, in Roma, promosse il più grande ampliamento di questo Istituto, divenuto centro di protezione materna, per decine di migliaia di Madri. Dal 1929 al 1931 Sub-commissario dell'OPERA NAZ. MATERNITÀ E INFANZIA e Presidente della Federazione Romana dell'« OPERA » stessa. Ora dirige la GUARDIA OSTETRICA. Ebbe incarichi speciali ministeriali. Ha 60 pubblicazioni di scienza e pratica ostetrica. Notevole una relazione scientifica, con riferimenti sociali e demografici sui « NATI-MORTI » pubblicata nel 1930, in un Volume, che la SOCIETÀ ITALIANA di OSTETRICA e GINECOLOGIA, volle fosse presentato in omaggio a S. M. il RE e IMPERATORE, ed al DUCE. *Il Micheli è iscritto al P. N. F. dal marzo 1926.*

# CESARE MICHELI

*Nato il 18 maggio 1866 a Spoleto (Umbria)*

---

## TITOLI DI CARRIERA

LAUREATO IN MEDICINA E CHIRURGIA (pieni voti e stampa della tesi di Laurea). Roma, 1890.

ASSISTENTE ED AIUTO-CHIRURGO EFFETTIVO NEGLI OSPEDALI DI ROMA. Nomina ed uffici ottenuti dopo pubblici concorsi per esami, espletati negli anni 1890-1896.

«PREMI SPECIALI CORSI» ottenuti per esami nella R. Università di Roma negli anni 1893-1894.

ASSISTENTE ORDINARIO NELLA R. CLINICA CHIRURGICA DELL'UNIVERSITÀ DI ROMA. Ufficio ottenuto per pubblico concorso, espletato negli anni 1891-1892.

DIRETTORE-SUPPLENTE DELLA MATERNITÀ DI SAN GIOVANNI (durante la malattia grave del direttore : prof. E. Pasquali) nel suo servizio di Aiuto ostetrico (agosto 1894-gennaio 1895).

ASSISTENTE STRAORDINARIO prima - AIUTO ORDINARIO poi NELLA R. CLINICA OSTETRICO-GINECOLOGICA DELL'UNIVERSITÀ DI ROMA. Uffici tenuti dal 1896 al 1920.



16

SEGRETARIO DELLA SOCIETÀ ITAL. DI OSTETRICIA E GINECOLOGIA. Ufficio tenuto per successive rielezioni dal 1898 al 1935.

DIRETTORE SUPPLENTE ALLA MATERNITÀ « PANUNZI » DELLA CONGREGAZIONE DI CARITÀ DI ROMA (1° luglio-31 agosto 1900).

LIBERA DOCENZA IN OSTETRICIA E GINECOLOGIA ottenuta per titoli e per esame nella R. Università di Roma (1905). Esercitata dal 1905 al 1935.

INCARICO PER L'INSEGNAMENTO DELL'OSTETRICIA MINORE alle Allieve-Levatrici del I Corso della R. Scuola Ostetrica annessa alla R. Clinica Ostetrico-ginecologica di Roma (1905-1908).

DIRETTORE SUPPLENTE (insieme col prof. Rossi Doria) DELLA R. CLINICA OSTETRICO-GINECOLOGICA UNIVERSITARIA, dal giorno della morte del direttore prof. Pasquali all'assunzione della direzione stessa da parte del prof. Pestalozza (4 gennaio 1906-aprile 1906).

VICE DIRETTORE DELLA « GUARDIA OSTETRICA » DI ROMA (1907-1934) E DIRETTORE DELLA STESSA (1935 in poi, ancora in Ufficio).

INCARICO UNIVERSITARIO dell'insegnamento di « Diagnostica Ostetrica ed Ostetricia operativa » nella « Scuola di Perfezionamento in Ostetricia e Ginecologia » presso la R. Clinica Ostetrica e Ginecologica della R. Università di Roma (dall'anno scol. 1908-09 all'anno 1933-34).

CHIRURGO-PRIMARIO-OSTETRICO NEGLI OSPEDALI DI ROMA (nomina in seguito a pubblico concorso. Direttore della

17

Grande Maternità di S. Giovanni. Ufficio tenuto dal 1910 al 1935.

DIRETTORE DELLA MATERNITÀ « SAVETTI » DELLA CONGREGAZIONE DI CARITÀ DI ROMA. Nomina autorizzata dal Ministero dell'Interno. Ufficio tenuto dal 1922 al 1937.

SUBCOMMISSARIO DELL'« OPERA NAZ. MATERNITÀ-INFANZIA (Decreto del Capo del Governo, BENITO MUSSOLINI). Ufficio tenuto dal luglio 1929 al 31 dicembre 1931.

PRESIDENTE DELLA FEDERAZIONE PROVINCIALE ROMANA DELL'« OPERA NAZ. MATERNITÀ-INFANZIA ». Ufficio tenuto dal giugno 1931 al luglio 1932.

CONFERMA DELL'ABILITAZIONE ALLA LIBERA DOCENZA IN OSTETRICIA E GINECOLOGIA. Decreto di S. E. il Ministro della Pubblica Istruzione (maggio 1929).

COMMISSARIO D'ESAME :

- a) negli esami di Clinica Ostetrico-ginecologica, di Medicina Legale e di Laurea nella R. Università di Roma ;
- b) per il conferimento di Libera Docenza nelle RR. Università di Napoli - Genova - Pavia - Firenze - Cagliari (Decreti ministeriali) ;
- c) per l'autorizzazione ai Medici aspiranti ad imbarcarsi come « Medici di Bordo » (Commissario per le prove di ostetricia). Nomina della Direzione generale di Sanità al Ministero dell'Interno ;
- d) per la scelta di Levatrici per l'assistenza alle partorienti povere (nomina del Comune di Roma) ;
- e) per le prove di ginecologia nel concorso ad un posto di assistente-medico nei Dispensari celtici (nomina del Governatorato di Roma).

PARTECIPAZIONE PER NOMINA MINISTERIALE A SPECIALI COMMISSIONI :

- a) per lo studio e l'organizzazione della lotta contro il neomalthusianismo ;
- b) per lo studio delle nuove Istruzioni per l'esercizio professionale delle Levatrici ;
- c) per la revisione e compilazione della Nomenclatura statistica delle cause di Nati-Mortalità.

SERVIZIO MILITARE COME MAGGIORE MEDICO (1915-1916).

\* \* \*

Questo il « *Curriculum vitae* » del prof. C. Micheli, Esso documenta tutta la sua vita di lavoro, iniziata nei più giovani anni e continuata anche oggi con entusiasmo. Questa vita di gran lavoro fu volta dal Micheli, nei primi anni, al suo perfezionamento scientifico e pratico nelle discipline generali medico-chirurgiche, per mezzo degli uffici di *assistente* ed *aiuto* negli Ospedali Romani e nella R. Clinica Chirurgica (direttore prof. sen. Durante). Di poi fu volta al perfezionamento nelle discipline ostetriche e ginecologiche, ed alla più grande attività dedicata alla protezione ed assistenza materna.

Ecco una breve illustrazione di alcuni dei più importanti uffici, sopra indicati :

SERVIZIO DI AIUTO-OSTETRICO E DIREZIONE (IN SUPPLENZA DEL DIRETTORE) DELLA MATERNITÀ DI SAN GIOVANNI IN ROMA.

Il prof. Micheli, per gli uffici assunti di *aiuto ostetrico ospedaliero* nella Maternità di San Giovanni, prima, di assistente nella R. Clinica Ostetrica universitaria, poi, potè tenere la direzione della Maternità durante una grave e lunga malattia del direttore, prof. Pasquali.

SERVIZIO DI AIUTO ORDINARIO NELLA R. CLINICA OSTETRICA UNIVERSITARIA.

Il direttore della R. Clinica ostetrica, ad un tempo direttore della Maternità Ospedaliera, aveva riconosciuto la competenza acquistata dal Micheli nelle discipline ostetriche e ginecologiche e volle

assumerlo Aiuto ordinario nella sua clinica. Il Micheli ebbe così modo di più largo studio nella Specialità e di rendersi così meglio padrone del largo movimento scientifico italiano e straniero nel campo ostetrico e ginecologico.

Rimase nella Clinica col grado di Aiuto ordinario dal 1898 al 1920. Durante questi anni egli poté sotto la guida, prima, del direttore prof. Pasquali, poi, sotto quella del prof. Pestalozza raccogliere i suoi studi e le sue osservazioni cliniche in pubblicazioni numerose.

UFFICIO DI SEGRETARIO DELLA SOCIETÀ ITALIANA DI OSTETRICIA E GINECOLOGIA.

Questa elezione a Segretario della massima Assise della Specialità parve dimostrazione della riconosciuta ferma volontà del Micheli di sua completa dedizione agli studi ostetrico-ginecologici. Nella Società erano, come oggi, i più grandi Maestri ed i più chiari cultori, come i giovani Studiosi della Specialità e tutti ad ogni triennio riconfermarono la nomina del Micheli a Segretario dal 1898 al 1936. Il Micheli in tutti questi anni provvide alla organizzazione di ben ventisei congressi italiani e di un Congresso internazionale della Specialità, quello del 1902 tenuto in Roma. Provvide ancora alla compilazione e redazione degli Atti della Società in detti Congressi italiani, mediante ventisei volumi da lui pubblicati in bella veste editoriale, nei quali sono raccolti gli studi più pregevoli e le osservazioni cliniche più importanti dei migliori Cultori della Specialità. Non mancò al prof. Micheli il più largo plauso per la sua diligente opera di Segretario tanto considerevole, prolungata per tanti anni. Tale plauso venne tributato al Micheli quasi ad ogni Riunione della Società dai singoli Presidenti: notevoli quelli del prof. Senatore Mangiagalli e del prof. Senatore Pestalozza.

CONSEGUIMENTO DELLA LIBERA DOCENZA IN OSTETRICIA E GINECOLOGIA, 1905 — SUA CONFERMA MINISTERIALE, 1929 — ATTIVITÀ DIDATTICA.

Conquistata la libera docenza in Ostetricia e ginecologia, il Micheli iniziò la sua vita didattica:

nell'insegnamento dell'Ostetricia Minore alle allieve del I Corso della R. Scuola Ostetrica di Roma (incarico universitario: 1905-1908):

nella Scuola di Perfezionamento dei Medici in Ostetricia e ginecologia (incarico universitario, 1908-1934);

nell'esercizio stesso della Libera Docenza. Corsi annuali di Diagnostica Ostetrica tenuti dal 1905, sempre affollati di studenti.

INCARICO DELLA CONDIREZIONE DELLA R. CLINICA OSTETRICO-GINECOLOGICA (insieme col prof. Rossi Doria).

Per deliberazione della Facoltà Medica, durante i mesi intercorsi (gennaio-aprile 1906) fra la morte del direttore della Clinica : prof. Pasquali e l'assunzione della direzione da parte del prof. Pestalozza, il prof. Micheli fu specialmente incaricato dell'assistenza e dell'insegnamento della Ostetricia.

VICE-DIRETTORE (1907-1934) E DIRETTORE (dal 1935 in poi) DELLA « GUARDIA OSTETRICA DI ROMA ».

Questo Istituto fu fondato dal prof. Sen. Pestalozza. Il Micheli lo organizzò e costituì in quel poderoso Istituto assistenziale, che ha meritato in questi ultimi anni l'erezione in « Ente Morale ». Il Micheli diresse la « Guardia » dopo la morte del prof. Pestalozza. L'organizzazione di questo Istituto ha permesso la regolare trentennale assistenza ad oltre sessantamila Madri povere, cui provvidero Sanitari ed Ostetriche della « Guardia » (1907-1938).

UFFICIO DI CHIRURGO PRIMARIO OSTETRICO NEGLI OSPEDALI DI ROMA.

La nomina di Primario-direttore della Maternità di San Giovanni andò al Micheli in seguito a pubblico concorso. Egli tenne questo Ufficio dal 1910 al 1935.

Il Micheli dette ad esso tutte le sue migliori attività, sorvegliando e dirigendo l'assistenza di molte migliaia delle madri, che fecero ricorso alla Maternità nell'attesa ultima del figlio; per molte di esse assumendo anche direttamente l'assistenza.

Nel 1910, quando il Micheli assunse la direzione della Maternità la trovò nelle stesse povere condizioni, nelle quali l'aveva costituita nel 1865 il pontefice Pio IX, tutta compresa in sei piccole camere atte ad accogliere non più di 18 madri ad un tempo. Il prof. Micheli ottenne dall'Amministrazione Ospedaliera tale notevole ampliamento dei locali della Maternità, in modo da poter accogliere 120 madri ad un tempo.

Nel 1910 erano state assistite poco più di 1000 partorienti. Nel 1935 le mamme assistite furono intorno alle 3000. *In totale dal 1910 al 1935 furono, sotto la direzione del Micheli, assistite nella « Maternità di S. Giovanni » 51.952 madri.*

Per l'iniziativa e la ferma volontà del Micheli la Maternità di San Giovanni è ora diventata un moderno Istituto Ostetrico-ginecologico ben attrezzato non solo alla assistenza completa della madre nel nascimento del figlio; ma alla cura operativa delle malattie ginecologiche, allo studio di ogni problema ostetrico-ginecologico scientifico e pratico.

Sono molte le pubblicazioni dopo quelle del Micheli rese note dai suoi assistenti nella Maternità, preparate sotto la sua guida.

#### COSTITUZIONE DEL SANATORIO — GESTANTI A S. GIOVANNI.

Ultimamente (1934-35) il Micheli promosse la istituzione di un Reparto speciale annesso alla Maternità, ma da questa ben discosto, per accogliervi le gestanti-tubercolose, tolte così dal grande ed affollato Sanatorio Umberto I e dalla Maternità propriamente detta.

Il Sanatorio-Gestanti è organizzato secondo i moderni concetti della difesa sociale contro la crudele malattia e secondo la speciale assistenza richiesta e dalla malattia e dalla contemporanea gravidanza.

Nei primi due anni di esercizio i risultati dell'assistenza data furono buoni.

Il Sanatorio-gestanti, costituito in uno dei più assolati giardini dell'Ospedale, non può esser causa di alcun contagio per gli altri lontani Reparti Ospedalieri e per la stessa Maternità.

Il prof. Micheli contribuì largamente alla costituzione di questo importante Reparto.

#### UFFICIO DI DIRETTORE DELLA MATERNITÀ SAVETTI, DIPENDENTE DALLA CONGREGAZIONE DI CARITÀ DI ROMA.

Il prof. Micheli era già stato chiamato negli anni precedenti alla supplenza della direzione delle Maternità della Congregazione di Carità di Roma. Nel 1922 per deliberazione prefettizia fu chiamato alla direzione della Maternità « Savetti » della Congregazione in un giorno di grave responsabilità sanitaria, che interessò vivamente la popolazione di Roma. Il prof. Micheli promosse con il contributo della Congregazione e dell'O. N. M. I. la riorganizzazione di quel centro materno, ampliandolo per nuova costruzione di locali, correddandolo di tutti i servizi necessari, rendendolo atto alla completa assistenza ostetrica, anche chirurgica.

*Dal 1922 al 1937 le madri assistite nella « Maternità Savetti », sotto la direzione del Micheli, furono in numero di 13.850.*

#### UFFICIO DI SUB-COMMISSARIO DELL'« OPERA NAZIONALE MATERNITÀ- INFANZIA ».

Su proposta del R. Commissario dell'« Opera » e col consenso del Capo del Governo BENITO MUSSOLINI il Micheli nel luglio 1929 ebbe l'ufficio di Sub-Commissario dell'« O. N. M. I. », che tenne fino al dicembre 1931.

Il prof. Micheli assunse l'ufficio con entusiasmo, perchè per esso aveva modo di aumentare la protezione materna nel nostro Paese. L'attività del Micheli fu assidua ed alacramente continuata per moltiplicare le Istituzioni atte all'assistenza della Madre. Per sua iniziativa furono costituiti 150 consultori ostetrici nel Lazio e nell'Italia meridionale e furono create piccole maternità, asili e refettori materni.

Con attiva propaganda, con conferenze, con molteplici pubblicazioni di igiene materna contribuì il Micheli alla divulgazione delle conoscenze di protezione della madre gestante. Tenne e diresse un corso di *puericultura pre-natale* per medici-condotti.

L'« Opera » in quel tempo istituì la Maternità di Bordighera per le gestanti italiane dimoranti in Francia, che avessero voluto avere il figlio in terra della Patria. Il Micheli collaborò alla costituzione ed organizzazione di questa Maternità.

Il Micheli promosse la costituzione anche di Reparti speciali per le gestanti ed allattanti, detenute nelle Carceri giudiziarie.

#### SPECIALI INCARICHI MINISTERIALI.

Oltre gli incarichi come Commissario di esami universitari, governatoriali in Roma ed altri anche ministeriali, dei quali è data nota, sembra giusto far speciale ricordo degli incarichi affidati al Micheli per la sua partecipazione a speciali Commissioni ministeriali di studio per la risoluzione di problemi importanti alla vita sociale.

Il Micheli così prese parte ai lavori della Commissione per lo studio dei mezzi atti a combattere il *neomalthusianismo* e le pratiche in genere *anteconcezionali* (1926).

Questo problema era parte importante nel quadro dei provvedimenti legislativi intesi alle necessità dell'aumento demografico del nostro Paese. E la Commissione, nella quale col sen. Pestalozza ed il prof. Micheli erano alte Personalità fra i Magistrati, alti Funzionari del Ministero dell'Interno, venne, a conclusione delle sue discussioni, al suggerimento di provvedimenti che furono adottati nelle disposizioni di Legge contro l'uso dei mezzi fisici *anteconcezionali*.

Prese parte il Micheli anche ai lavori della Commissione presieduta dal sen. Pestalozza, incaricata dal Ministero dell'Interno (Direzione generale della Sanità Pubblica) dello « studio di nuove Istruzioni per l'esercizio professionale delle Levatrici » (1929).

Della Commissione facevano parte anche il professor Labranca, V. direttore generale della Sanità pubblica, e la Segretaria naz. dei Sindacati delle Levatrici. Vigevano allora le vecchie sorpassate norme per l'assistenza ostetrica devoluta alle Levatrici. La Commissione studiò assiduamente i vari problemi connessi allo speciale studio, dettando norme corrispondenti al grande progresso della scienza e della pratica ostetrica quale era già nel 1928.

Il Micheli dettò in una Relazione le norme approvate dalla Commissione, che da quel tempo sono entrate fra le disposizioni legislative della Sanità Pubblica.

Finalmente nel 1938, il Micheli partecipò anche ai lavori della Commissione, nominata dalla Direzione generale dell'Istituto centrale di Statistica del Regno, e presieduta dal professore, Col. medico, De Berardinis, Capo Servizio nell'Istituto per le Statistiche sanitarie. La Commissione aveva incarico della « Revisione e compilazione della nomenclatura statistica delle cause di nati-mortalità ». La Nomenclatura proposta dalla Commissione fu portata, in nome dell'Italia, alla Assise internazionale di Statistica dallo stesso Presidente della Commissione.

### DESIGNAZIONI ACCADEMICHE

- Socio Corrispondente dell'Accademia « Giovanni Pontano ». Spoleto - luglio 1901.
- Socio corrispondente della R. Accademia Medica di Roma (1902).
- Accademico ordinario della R. Accademia Medica di Roma (1931 - Anno IX).
- Accademico della Accademia Lancisiana di Roma (1932-Anno X).
- Socio della Soc. It. per il Progresso delle Scienze Roma (1932-Anno X).
- Membro del Comitato Naz. per la Medicina nel Consiglio Naz. delle Ricerche (1932 anno X).
- Socio onorario della Società Italiana di Ostetricia e Ginecologia (gennaio 1939 - Anno XVII).



## MEDAGLIE DI BENEMERENZA

- 1917 - *Medaglia d'argento* per l'opera soccorritrice in favore delle gestanti e partorienti scampate dal terremoto del 1915 ed assistite nella Maternità di San Giovanni in Roma.
- 1932 - *Medaglia d'oro* per la complessa attività di protezione materna esplicata come Sub-commissario all'« Opera naz. Maternità Infanzia ».
- 1935 - *Medaglia di bronzo* per l'attività svolta nell'Ufficio di Chirurgo-Primario-Ostetrico degli Ospedali di Roma (direttore della Maternità di San Giovanni) negli anni 1910-1935.
- 1935 - *Medaglia d'oro* per i servizi sanitari resi alla Congregazione di Carità di Roma.
- 1937 - *Medaglia d'oro* per l'attività svolta dal 1922 al 1937 nella direzione della Maternità « Savetti della Congregazione di Carità di Roma ».
- 1938 - *Medaglia d'argento* per l'attività d'insegnamento di Ostetricia e Ginecologia ai Medici iscritti nella Scuola Medica ospedaliera.

## ONORIFICENZE

Commendatore dell'Ordine della Corona d'Italia.

Cavaliere dell'Ordine dei Santi Maurizio e Lazzaro.

---

ISCRIZIONE AL P. N. F. : 1° MARZO 1926.

PUBBLICAZIONI DEL PROF. C. MICHELI

LAVORI SPERIMENTALI

- 1. - *Alcuni studi di chirurgia sperimentale sulla ileo-colo plastica.* « Bollettino della R. Accademia Medica di Roma ». Anno XVIII, 1892 Fasc. VI e VII (in collaborazione col dott. DE SANTIS).
- 2. *L'ipertrofia compensatrice del rene* (Tesi di laurea giudicata degna di stampa dalla Facoltà medica di Roma Decreto Rettorale 31 gennaio 1893) Roma, Stabilimento Tipografico italiano, 1893.
- 3. - *L'estirpazione delle capsule surrenali e le infezioni sperimentali.* (Lavoro premiato dalla Facoltà medica di Roma - Decreto Rettorale 30 aprile 1895). Roma, Stabilimento Tipograf. Italiano, 1895.
- 4. - *Contributo alla chirurgia epatica per operare sulla cupola del fegato mediante un lembo costo-diaframmatico.* Tipogr. Artero, Roma, 1896.
- 5. - *Immunità e potere patogeno - Studi sperimentali* inseriti nel volume dedicato al sen. prof. Fr. Durante nel XXV anno d'insegnamento, Roma, 1898.

PUBBLICAZIONI DI ARGOMENTO OSTETRICO-GINECOLOGICO :

- 6. - *Due casi di ferita del ventre in donna al VI ed all'VIII mese di gravidanza. Ferite dell'utero e del prodotto del concepimento.* « Riforma Medica », 1896 Vol. I, n. 21.
- 7. - *L'operazione di Baldy nella cura del prolasso uterino.* « Bollettino della Soc. Lancisiana Ospedali di Roma ». Anno XVI-II, « Rassegna d'Ostetr. e Gin: 1896.
- 8. - *Di una particolarità di tecnica operatoria per l'isteropessi addominale anteriore, a proposito di un caso seguito da due gravidanze fisiologiche.* Roma, Atti Soc. Ital. di Ostetr. e Ginec. vol. IV, 1897.

9. - *Sulla rotazione assiale osservata in due miofibromi dell'utero.* « Atti della Soc. Ital. di Ostetr. e Gin. » Roma, 1899.
10. - *L'analgesia spinale cocainica in ginecologia. Osservazioni cliniche.* « Atti della Soc. Ital. di Ostetr. e Gin. » Roma, 1900.
11. - *I traumi in gravidanza.* Atti Soc. ital. Ostetr. e Gin. Roma. 1901.
12. - *Di un apparecchio per ipodermoclisi per un più pronto soccorso, specialmente nella pratica ostetrica d'urgenza.* « Soc. Lancisiana degli ospedali di Roma » Roma, 1904.
13. - *La gelatina per la profilassi delle emorragie operatorie in ostetricia e ginecologia* Estratto dal « Policlinico » Roma, 1905.
14. - *Di un'isterectomia in gravidanza per fibromi multipli* « Atti della Soc. Ital. di Ostetr. e Gin. » Roma, 1905.
15. - *Rottura spontanea del fondo di un utero biloculare in travaglio di parto.* « Atti della Soc. Ital. di Ostetr. e Gin. » Milano, 1906.
16. - *L'importanza della grafica della mestruazione nella diagnosi ginecologica.* « Atti Soc. ital. Ostetr. Gin. » Roma, 1907.
17. - *Una trivella-craniotomo-irrigatrice.* « Annali di Ostetr. e Gin. » Milano, 1909.
18. - *Il mio turno di Aiuto-chirurgo nell'Ospedale di San Giovanni in Roma e Supplenza nella Direzione della Maternità* (agosto 1894-gennaio 1895) Roma, Stabil. Tipogr. della Soc. Editrice laziale, 1909.
19. - *Differente governo del parto in tre casi di vizio pelvico (bacino pervio).* *Casistica Clinica.* « Rivista Ospedaliera » Roma, anno I n. 2, gennaio 1911.
20. - *Il taglio cesareo soprasinfisario nella pratica ostetrica.* « Rivista ospedaliera », 1911.
21. - *Lo indirizzo moderno nell'assistenza ostetrica.* « Rivista Ospedaliera », 1912.
22. - *La cura dell'aborto nella Maternità dell'Ospedale di San Giovanni.* « Rivista Ospedaliera », 1912.
23. - *Torsione del peduncolo di una cisti ovarica in puerperio.* (*Casistica clinica*) « Rivista Ospedaliera », 1912.

24. - *Per la statistica e la tecnica del taglio cesareo soprasinfisario. Lo sgusciamiento della testa fetale per la ferita cesarea soprasinfisaria, mediante contropinta vaginale* « Atti Soc. Ital. Ostetr. Gin. » Napoli, 1912.
25. - *Per una migliore assistenza al bambino illegittimo.* « Atti Soc. It. Ostetr. e Gin. ». Roma, 1919.
26. - *L'utilità della più grande limitazione del Raschiamento dell'utero nella cura dell'aborto,* « Atti. Soc. Ital. di Ostetr. e Gin. ». Trieste, 1921.
27. - *La « Guardia Ostetrica » di Roma (1908-1921)* « Folia Gynaecol » 1923.
28. - *Sulla cura dell'aborto infetto (Discussione)* « Atti Soc. It. di Ostetr. e Ginecol. » Roma, 1923.
29. - *Sull'esplorazione rettale durante il travaglio di parto.* Discussione al XXII. Congresso della Soc. Ital. di Ostetr. e Ginecologia, Roma, 1923.
30. - *Rottura spontanea d'utero in travaglio di parto dopo isteropessi :* « Atti Soc. Ital. Ostetr. e Gin. ». Roma, 1923.
31. - *L'isteropessi pelvica di Pestalozza dopo la cura chirurgica dell'ematocele da gravidanza tubarica* « Atti Soc. ital. di Ostetr. e Gin. » Roma, 1925.
32. - *A proposito di un'isterectomia addominale in gestante preagonica per distacco prematuro di placenta normalmente inserta.* « Atti Soc. ital. di Ostetr. e Gin. » Roma, 1926.
33. - *A proposito di un caso di resezione del nervo presacrale* « Atti Soc. It. di Ostetr. e Ginec. » Roma, 1927.
34. - *Di una gravidanza quintupla (Presentazione dei 5 feti e degli annessi fetali al XXVI Congresso della Soc. It. di Ostetr. e Ginec. Roma, 1927.*
35. - *Dell'infezione puerperale. Cenni statistici e linee direttive per la sua cura.* « Umbria Medica », Terni, 1928.
36. - *Il taglio cesareo, nella cura della placenta previa* « Umbria Medica » Terni, 1928.

37. - *Note su 144 gravide tubercolose*. « Atti della Soc. Ital. di Ostetr. e Gin ». Roma, 1928.
38. - *La cura chirurgica della peritonite acuta diffusa puerperale*. « Umbria Medica » Terni, 1929.
39. - *In tema di eugenica sociale*. Bollettino « Maternità-Infanzia ». Anno IV, n. 7, Roma, 1929.
40. - *La denuncia della gravidanza?* « Bollettino Maternità-Infanzia ». Anno IV, n. 9, Roma, 1929.
41. - *I buoni risultati della denuncia della gravidanza delle povere di Roma*. « Bollettino Maternità-Infanzia ». Anno V, 1930.
42. - *La Società Italiana di Ostetricia e Ginecologia e l'« Opera nazionale per la Maternità e l'Infanzia » nel campo dell'assistenza Materna (Relazione)*. Atti della Soc. It. di Ostetr. e Ginec. XXVIII Congresso 1929 « Bollettino Maternità-Infanzia ». Anno V, n. 1, 1930.
43. - *I compiti del Medico per l'igiene prenatale e la profilassi materno-fetale*. (Prolusione al I Corso di eugenetica e profilassi prenatale indetto dall'Opera naz. Maternità-Infanzia per i laureati in medicina). « Boll. Maternità-Infanzia », Anno V, n. 4, 1930.
44. - *L'opera nazionale per la protezione della Maternità e dell'Infanzia*. - Relazione al XXVIII Congresso della Società italiana di Ostetricia e Ginecologia. Atti della Società, 1930.
45. - *A proposito della Relazione del prof. Turenne di Montevideo : sul tema « Orientamento chirurgico dell'Ostetricia attuale »* « Umbria Medica », n. 5, 1921.
46. - *I medici condotti e la protezione della Madre nell'Opera naz. Maternità Infanzia* « Boll. Maternità-Infanzia ». Anno V, n. 6, 1931.
47. - *Le vere cifre della nostra Nati-Mortalità e mortalità infantile*. (Polemica col prof. De-Berardinis e col prof. Gaifami) « Bollettino Maternità-Infanzia ». Anno V, n. 10, 1931.
48. - *L'attività dell'« Opera Nazionale Maternità e Infanzia » nel campo della protezione materna (1926-1930) (Relazione)*. - Atti Soc. ital. Ostetr. e Ginec. Milano, 1931.
49. - *Parole chiare alle Levatrici* (Conferenza al « Sindacato ostetriche » « Umbria Medica » Terni, 1932.

50. - *L'attività dell' « Opera Nazionale per la maternità e l'infanzia nel campo dell'eugenica (Relazione). - Atti del 11° Congresso italiano di genetica ed eugenica. Roma, 1932.*
51. - *Collana di articoli di propaganda per la protezione della Madre e per la puericoltura prenatale, pubblicati nel Bollettino « Maternità e Infanzia » 1929-1931 sui temi :*
- Taglio cesareo demolitore troppo frequente ;*
  - Ostetricia di campagna ed ostetricia di città ;*
  - Deve far bagni la gestante ? ;*
  - La precoce levata di letto della puerpera ;*
  - La nefrite ripetuta nell'infanzia vieta la maternità degli anni maturi ? ;*
  - Febbre del latte ?*
  - Devesi consultare un medico nell'attesa del figlio ;*
  - Si possono mantenere tutte le abitudini di vita nell'attesa del figlio?*
  - Per la scelta della levatrice ;*
  - Alimentazione della gestante ;*
  - Cura dell'ombelico fetale ;*
  - Cura della fame nel bacino viziato della gestante ;*
  - Come evitare l'infezione puerperale ;*
  - Gravidanza extrauterina ;*
  - Effetti nella giovanetta per l'abitudine di portare pesi in testa ;*
  - Conseguente bacino piatto.*
52. - *L'utilità di Reparti speciali per gestanti tubercolotiche. « Boll. Maternità e Infanzia Roma », 1933.*
53. - *Appunti di terapia ostetrica. - Riassunto di lezioni ai Medici-Condotti « S.T.E.M. », Cassino, 1934.*
54. - *Che può fare la levatrice per diminuire il numero dei nati-morti ? Conferenza tenuta al Sindacato Ostetriche « Lucina », aprile 1935.*
55. - *Torsione di un'ematosalpinge con sindrome addominale grave. « Società laziale di Ostetricia e ginecologia » 3 luglio 1936.*
56. - *Limiti della laparotomia ginecologica conservativa. « Soc. laziale di Ostetr. e Gin. », 1937.*
57. - *L'assistenza alle madri tubercolose nel sanatorio gestanti della Maternità di San Giovanni in Roma. « Soc. Laziale di Ostr. e Gin. » 1938.*

58. - *La Guardia Ostetrica Permanente* : « E. Pestalozza » in Roma. Resoconto sommario del 1° trentennio di esercizio (1908-1938) « Umbria Medica » 1938.

PUBBLICAZIONI SPECIALI.

59. - *Traduzione italiana dell'opera* : DOTT. H. FEHLING : « *Operative Geburtshilfe der Praxis und Klinik*, con 200 note originali del professor C. MICHELI ed un'appendice per il « taglio cesareo soprainsfisario » in un capitolo originale del traduttore. Prefazione del prof. E. Pestalozza. Ed. F. Vallardi, Milano 1910.
60. - *Nati-mortalità*. Relazione al XXIX Congresso della Società Italiana di Ostetricia e Ginecologia. Volume di 288 pag. Roma, dicembre 1932. Atti della società vol. XXIX.

Per deliberazione della Società italiana di Ostetricia e Ginecologia, questo studio del prof. Micheli venne dalla Presidenza della Società presentato al CAPO DEL GOVERNO, BENITO MUSSOLINI. - Il DUCE accolse l'omaggio con speciale compiacimento e lodò il prof. Micheli. Con lui e con gli altri membri della Presidenza della Società s'interessò dell'importante argomento della Nati-mortalità. Dette suggerimenti per il contributo atteso dagli ostetrici italiani alla soluzione più ampia del problema demografico.

Il volume del prof. Micheli fu anche presentato a S. M. il RE, a S. E. il MINISTRO DELL'ISTRUZIONE PUBBLICA ed al PRESIDENTE dell'« OPERA NAZ. MATERNITÀ-INFANZIA ».

*Questo volume comprende in 288 pagine lo studio che il Micheli fece nel 1930, per incarico della Società italiana di Ostetricia e Ginecologia, sui fenomeni di « Nati-e-Neonati-Mortalità ».*

*L'iniziativa per questo studio mosse dalla constatazione, che anche in Italia troppi bambini nascevano già morti e troppo bimbi, nati vivi, morivano nei primi giorni di vita. La perdita demografica, che ne risultava era ben grande ogni anno. Nel 1926 era stata di 60.000 bambini.*

*Il Micheli dimostrò, che tale perdita poteva esser molto diminuita ogni anno, solo che fossero seguite norme assistenziali di protezione materna anche prenatale — quella cui mirava il Capo del Governo, sempre lungimirante, quando istituiva, proprio nel 1926, l'Istituto dell'« O.N.M.I. », che ha già dato promettenti risultati, anche nel campo di questi fenomeni di nati- e neonati-mortalità.*

*Il Micheli studiò questi fenomeni sociali in Italia ed in molte altre nazioni di Europa, delle Americhe e dell'Asia, quali essi si presentavano nel 1930 nelle varie zone, nei vari gradi di civiltà e nelle varie razze. Lo studio, più specialmente scientifico, del problema fu condotto dal Micheli sui dati fornitigli dagli Istituti ostetrici italiani, per oltre 350.000 madri gestanti, che vi erano state ricoverate negli ultimi dieci anni.*

*Furono così considerate tutte le malattie, che possono distruggere la vita dei nascituri e dei neonati e furono ricordati i modi per combatterle alla luce dei nostri progressi scientifici. Furono pure indicati i provvedimenti sociali di assistenza materna nelle zone urbane ed in quelle rurali, per vedere diminuito il numero dei nati- e dei neonati-morti.*

*Il volume si chiude con la proposta, che il Micheli presentò al Congresso della Società italiana di Ostetricia e Ginecologia, nel 1930 ed illustrò successivamente anche in altre sedi, riguardante la « dichiarazione obbligatoria della gravidanza » agli uffici sanitari comunali, perchè le madri povere possano avere quella protezione per loro e per il figlio atteso, che le madri facoltose si possono procurare facilmente per propria iniziativa. Questa dichiarazione, obbligatoria per le gestanti povere di Roma, ha dato i più favorevoli risultati.*

*Al Congresso, nel quale il Micheli presentò i risultati di questo suo studio, il Senatore PESTALOZZA disse che esso « era una meravigliosa mole « di fatti, costituenti quella base statistica che prima mancava completamente », « fonte d'insegnamento, come osservò un altro Oratore, « tale da destare, come disse il prof. COVA, il più grande interesse del Congresso, degno coronamento della lunga fatica dell'Autore ».*

*Vari Istituti ed Enti in Italia ed all'estero richiesero il volume del Micheli. Così l'Istituto centrale di statistica del Regno, l'ufficio di Economia e Commercio di Milano, l'Università commerciale Luigi Bocconi di Milano, l'Ente naz. italiano per l'organizzazione scientifica del lavoro, l'ufficio di statistica della « New-York Tuberculosis and Health Association » per mezzo della Embassy of the United States of America. Molti studiosi italiani pure lo richiesero al Micheli.*

DISCUSSIONI ALLE QUALI PRESE PARTE IL PROF. CESARE MICHELI  
NEI CONGRESSI ITALIANI DI OSTETRICIA E GINECOLOGIA

1. - *Sull'uso degli estratti ipofisari.* - Congresso di Napoli, 1912.
2. - *Per una migliore assistenza al bambino illegittimo.* - Congresso di Roma, 1919.



3. - *Contro l'aborto criminoso ed il neomalthusianismo.* - Congresso di Roma, 1919.
4. - *Sulla tecnica del secondamento artificiale.* - Congresso di Pavia, 1920.
5. - *Terapia dell'aborto infetto.* - Congresso di Roma, 1923.
6. - *L'esplorazione rettale durante il travaglio di parto.* - Congresso di Roma, 1923.
7. - *Sulla cura della placenta previa centrale.* - Congresso di Roma, 1923.
8. - *Sul trattamento dell'eclampsia puerperale.* - Congresso di Napoli, 1924.
9. - *Sulle cause di morte materna in Ostetricia.* - Congresso di Roma, 1925.
10. - *Il taglio cesareo nell'ultimo cinquantenario.* - Congresso di Modena, 1926.
11. - *La cura della gravidanza extrauterina.* - Congresso di Modena, 1926.
12. - *Siero fisiologico invece di liquido amniotico.* - Congresso di Modena, 1926.
13. - *Tecnica della trasfusione sanguigna.* - Congresso di Modena, 1926.
14. - *Sul distacco intempestivo della placenta.* - Congresso di Roma, 1927.
15. - *La radioterapia nei fibromi uterini.* - Congresso di Roma, 1927.
16. - *Sulla resezione del nervo presacrale.* - Congresso di Roma, 1928.
17. - *L'assistenza pediatrica negli Istituti di Maternità.* Congresso di Roma, 1929.
18. - *Sull'assicurazione della Maternità.* - Congresso di Perugia, 1938.

MICHELLE prof. Cesare, nato a Spoleto il 18 maggio 1906. Libero docente in ostetricia e ginecologia. Chirurgo primario ostetrico negli Ospedali di Roma e direttore della Grande Maternità di S. Giovanni dal 1910 al 1935-XIII. Socio di varie accademie mediche.



SENATO DEL REGNO

Roma, 13 NOV. 1939 Anno XVIII

COMMISSIONE  
PER LA VERIFICA DEI TITOLI  
DEI NUOVI SENATORI

Il Presidente della Commissione per la  
verifica dei titoli dei nuovi Senatori, comu-  
nica che la Commissione stessa, nella riunione  
del 13 NOV. 1939 Anno XVIII, ha convalidato la  
nomina a Senatore del Regno del Prof. Cesare  
MICHELI.

IL PRESIDENTE DELLA COMMISSIONE

A Sua Eccellenza

IL PRESIDENTE DEL SENATO DEL REGNO

ROMA

NOME e COGNOME: Cesare Micheli  
 DATA e LUOGO DI NASCITA: 18 maggio 1866 - Spoleto  
 figlio di fu Filippo e di Morretti Maddalena  
 STATO DI FAMIGLIA: coniugato. Moglie Beretti Mina Giuseppina  
 Figli (con indicazione per ognuno della data di nascita)

- |             |             |
|-------------|-------------|
| 1. <u>/</u> | 2. <u>/</u> |
| 3. <u>/</u> | 4. <u>/</u> |
| 5. <u>/</u> | 6. <u>/</u> |

TITOLI NOBILIARI: =

TITOLI ACCADEMICI, PROFESSIONALI, CARICHE RICOPERTE ecc.  
 Accademico R. Accademia Medica di Roma - Accademico Società Lancisiana di Roma.  
 Membro Soc. Ital. Progresso Scienze e del Comitato naz. per la Medicina nel Consiglio naz. delle Ricerche.  
 Socio onorario della Società Ital. di Ostetricia e Ginecologia.  
 Libero Doctore Clinica Ostetrico-ginecologia nella R. Università degli Studi di Roma.  
 già direttore Maternità S. Giovanni Ospedale Rivotti di Roma (1910-1935)  
 già direttore Maternità "Savelli" in Roma (1932-1937)  
 Direttore Tecnico-Sanitario della "Guardia Ostetrica di Roma (dal 1908, ancora in carica)  
 Segretario Soc. Ital. di Ostetricia e Ginecologia (1898-1936)  
 Sub-Commissario, Opera Naz. Maternità - Infanzia (1929-1931) (Altre)

INDICAZIONE DEL GRADO RAGGIUNTO NELLE ONORIFICENZE DEGLI ORDINI:  
 Corona d'Italia = Commendatore  
 SS. Maurizio e Lazzaro Cavaliere

ALTRE ONORIFICENZE: Medaglia benemerita, diverse

CAMPAGNE DI GUERRA: Nessuna, ma Maggiore Medico Assiimilato 1915-1916

DECORAZIONI DI GUERRA O DELLA RIVOLUZIONE FASCISTA:

ISCRIZIONE AL PARTITO NAZIONALE FASCISTA: Dal 1° Marzo 1925 sci (1926)

presso il Fascio di Roma

RESIDENZA e ABITAZIONE: Roma Via Venti Settembre 68.

Roma, li Novembre 1939 Anno XVIII° 67

IL SENATORE

prof Cesare Micheli

NOTA - Con preghiera di voler riempire e restituire il presente modulo al Segretario Generale del Senato.

# SENATO DEL REGNO

## STATO DELLE ONORIFICENZE

dell' Onorevole Senatore MICHELI dott. prof. Cesare di Filippo

GRADO	ORDINE MAURIZIANO		ORDINE CORONA D'ITALIA			NOTE
	Data		Data			
Cavaliere. . . . .	18	gennaio 1920	12	gennaio	1902	
Cavaliere Ufficiale . . . . .			12	aprile	1922	
Commendatore. . . . .			21	novembre	1923	
Grande Ufficiale . . . . .						
Gran Cordone. . . . .						

Altri Ordini Cavallereschi: \_\_\_\_\_

UNIONE NAZIONALE FASCISTA DEL SENATO

---

*Senatore*

**MICHELI prof. Cesare**

---



MICHELI prof. CESARE, nato a Spoleto il 15 maggio 1896. Libero docente in ostetricia e ginecologia. Chirurgo primario ostetrico negli Ospedali di Roma e direttore della Grande Maternità di S. Giovanni dal 1910 al 1935-XIII. Socio di varie accademie mediche.

Da restituire valendosi dell'unita busta in franchigia.

Elenco delle Commissioni legislative

- 1 - Commissione di finanza;
- 2 - Commissione degli affari esteri, degli scambi commerciali e della legislazione doganale;
- 3 - Commissione degli affari interni e della giustizia;
- 4 - Commissione degli affari dell'Africa Italiana;
- 5 - Commissione delle Forze Armate;
- 6 - Commissione dell'educazione nazionale e della cultura popolare;
- 7 - Commissione dei lavori pubblici e delle comunicazioni;
- 8 - Commissione dell'agricoltura;
- 9 - Commissione dell'economia corporativa e dell'autarchia.

Indicazione, in ordine di preferenza, delle Commissioni legislative, ad una delle quali desidererei essere assegnato.

- M. P.*
- 1° Commissione dell'educazione nazionale e della cultura popolare.
  - 2° Commissione degli affari interni e della giustizia.
  - 3° Commissione dell'economia corporativa e dell'autarchia.

Addi 21 Dicembre 1939-XVIII.

IL SENATORE

*prof. eme Micheli*



MICHELI

---

LEGISLATURA XXX

Entra a far parte della Comm. legisl. dell'educazione naz. e cultura popolare  
l'8 febbraio 1940.

Trasferito alla Comm. legisl interni e giustizia il 10 novembre 1941.

ASSSR  
Archivio storico del Senato della Repubblica

Indicazioni di servizio		MOD. 25 (Ediz. 1941-XIX)		Circuito sul quale si deve fare l'inizio del telegramma	
MOD. 25 (Ediz. 1941-XIX) Ufficio Telegrafico ROMA TELEGRAMMI TELEGRAMMI					
Il Governo non assume alcuna responsabilità per gli errori commessi nel servizio della telegrafia. Le tasse riscosse in caso di errore od in seguito a mancata consegna del destinatario devono essere completate dal mittente. Le tasse riscosse sul meridiano corrispondente al luogo di destinazione centrale e poi telegrammi laterali di seguito da una stazione all'altra.		Spedito il		25 ore per circuito N.	
		all'Ufficio di		Transmittente	
Qualità	DESTINAZIONE	PROVINCIA	NUM. PAROLE	Data della trasmissione (giorno e mese) Ora e minuti	Via d'indirizzo e indicazioni eventuali d'ufficio

N. 8. — Il telegramma dev'essere scritto con chiarezza per modo che la lettura ne sia facile.

INDICAZIONI EVENTUALI TASSATE

DESTINATARIO **FAMIGLIA MICHELI**

DESTINAZIONE **Via Venti Settembre 68 ROMA**

TESTO **Senato del Regno apprende con vivo rammarico scomparse  
Camerata professor Cesare Micheli illustre clinico et eminente  
scienziato altamente benemerito per la difesa della maternità  
alt In nome della Assemblea porgo profonde condoglianze  
cui aggiungo espressione mio personale cordoglio alt  
SUARDO Presidente Senato**

Contiene nome e domicilio del mittente (Indicazione obbligatoria nel servizio uso d'ufficio).

Posti correlati postali - Pagamenti a riaccolto in tutte le località del Regno - Per correlati i pagamenti le riaccolto, mediante postaglio, sono eseguiti senza limitazione di somma ed in contante da qualsiasi tasso.

VEDANSI A VERGO AVVERTENZE INFORTUNATE